



Toulouse, le 6 avril 2016

**PROCES-VERBAL**  
**DE L'ASSEMBLEE GENERALE**  
**DE LA FEDERATION NATIONALE D'ENTRAIDE PARACHUTISTE**  
**MILITAIRE**

**16 mars 2016 -TARBES**

\*\*\*

L'assemblée générale de la Fédération Nationale d'Entraide Parachutiste Militaire s'est déroulée le mercredi 16 Mars 2016 au 35<sup>ème</sup> RAP de TARBES.

Le quorum étant atteint, la séance a été ouverte par le président de la fédération. Ce procès-verbal contient six annexes.

- Annexe 1 : participants.
- Annexe 2 : présentation des comptes par le trésorier de l'Entraide.
- Annexe 3 : renouvellement du conseil d'administration et du bureau.
- Annexe 4 : rapport moral du président de la fédération.
- Annexe 5 : autres interventions

**Le secrétaire général**  
**Colonel (ER) Dany GOVIN**

**Le président**  
**Général (2S) Yves JACOBS**

Original signé

original signé

*Fédération Nationale d'Entraide Parachutiste Militaire – Quartier général Niel*  
*BP 45017– 31 032 TOULOUSE Cedex 5*  
*☎ et Fax : 05 62 57 34 72                      Email : [courrier@entraideparachutiste.fr](mailto:courrier@entraideparachutiste.fr)*  
*Site : <http://www.entraideparachutiste.fr>*

## **DESTINATAIRES**

### **1. Autorités militaires et formations parachutistes d'active**

- Monsieur le général, chef d'état-major de l'armée de Terre (au titre d'autorité de tutelle de l'Entraide parachutiste).
- Monsieur le général commandant la brigade des forces spéciales terre.
- Monsieur le général commandant la 11<sup>ème</sup> brigade parachutiste.
- Messieurs les chefs de corps des formations parachutistes de l'armée de Terre.
- Messieurs les commandants des groupements de soutien des bases de défense de Carcassonne, Pau, Toulouse et Montauban.
- Monsieur le colonel, chef de la cellule d'aide aux blessés de l'armée de terre.
- Messieurs les membres du conseil d'administration.

### **2. Associations et individuels au titre de membres de la fédération nationale d'entraide parachutiste**

- Messieurs les présidents des amicales parachutistes membres de la fédération.
- Messieurs les officiers généraux en 2<sup>ème</sup> section et anciens des formations parachutistes de l'Armée de terre.
- Messieurs les correspondants départementaux de l'Entraide parachutiste.

### **3. Associations sympathisantes et partenaires de la fédération nationale d'entraide parachutiste**

- Monsieur le président de Terre Fraternité.
- Monsieur le présidents des "Ailes Brisées".

### **4. Autorités administratives**

- Préfecture 31 (bureau des associations).
- Cabinet KPMG (commissaire aux comptes)
- Banques

## ANNEXE 1

### PARTICIPATION

#### **1. Autorités militaires**

- Général Liot de Nortbecourt commandant la BFST
- colonel Marchand commandant le 35<sup>ème</sup> RAP,

#### **2. Anciens des formations parachutistes de l'Armée de terre et sympathisants**

**Généraux (2s)** Roudeillac président d'honneur, Bordron, Chagnard, Collignan, de Courrèges, Le Page, Urwald, Zammit,  
**Colonels (er)** de Clauzade, Depoix, Dupuy, Hachin, Hily, Jourdain, Mazingue, Nabias, Pavio, Pérez, Ribeton, Sabathié,  
**Commandants (er)** Pierotti,  
**Capitaine (er)** Cabanne, **Adjudants-chefs (er)** Challier, Gardien, Panatier

#### **3. Associations**

*31 - Associations adhérentes à l'Entraide parachutiste :*

| <b>Associations et amicales</b>                           | <b>Représentées</b>                   |
|---|---------------------------------------|
| Fédération nationale des associations                     | Général (2s) Lechevallier,            |
| Union nationale des parachutistes                         | Général Caille                        |
| Amicale des anciens de la CPIMa ex-AEF                    | Général Réglat                        |
| Amicale des anciens parachutistes du 2 <sup>e</sup> RPIMa | Colonel (er) Soum                     |
| Amicale des anciens du "8" et du "7 »                     | Général (2s) Réglat,                  |
| Amicale nationale des transmissions                       | Monsieur Jenvrin                      |
| Association "qui ose gagner"                              | Général (2s) Leclère                  |
| Amicale anciens du 1 <sup>er</sup> RCP                    | Adjudant (er) Laborde                 |
| Amicale des anciens du 17 <sup>e</sup> RGP                | Général (2s) Mouton                   |
| Amicale des anciens paras Drôme-Ardèche                   | Monsieur Denay (et son                |
| Amicale des parachutistes du Sud-Ouest                    | Lieutenant-colonel (er)               |
| Amicale des anciens du 3 <sup>e</sup> RPIMa et des        | major (er) Loison                     |
| Amicale des anciens paras du Territoire de Belfort et     | Monsieur Beuchat                      |
| Amicale des anciens du 1 <sup>er</sup> RTP /BOMAP         | Général (2s) Peter                    |
| Amicale des anciens du 9 <sup>e</sup> RCP                 | Major (er) Leray                      |
| Amicale des anciens du 35 <sup>e</sup> RAP                | Lieutenant-colonel(er)                |
| Amicale des anciens chuteurs opérationnels                | Adjudant-chef (er) Saget              |
| Amicale des Anciens Légionnaires Parachutistes            | Général (2s) Dary                     |
| Amicale nationale des anciens de l'ETAP                   | Lieutenant-colonel (er) Raketamanga   |
| Amicale des anciens du grand 14                           | Commandant (er) Rodier                |
| Amicale des anciens du 1 <sup>er</sup> RHP                | Lieutenant (er) Rousseau              |
| Association Bagheera /11em Choc                           | Monsieur Maréchal                     |
| Amicale du 13 <sup>e</sup> RDP                            | Général (2s) Lebel                    |
| Association landaise des parachutistes brevetés           | Lieutenant -colonel (er) de Montaigne |
| Club des chefs de section parachutistes au feu            | Général Caille                        |
| Amicale Royal Auvergne 18 <sup>e</sup> RCP                | Monsieur Guiter                       |

### 32- Etaient également présents :

Général (2s) Rougevin-Baville (Ailes brisées),  
Madame Double , messieurs Banas et Le Borgne (ONAC)  
Colonel (er) Jean (UNP/17) ,Lieutenant-colonel (H) Pichetto, messieurs Rieu, Respaud, (UNP/31) , Adjudant-Chef (er) Percheron (UNP /34), chef de bataillon (er) Diers (UNP/47), chef d'escadrons (er) Bussière (UNP/65), sergent (er) Saint-Just (UNP/81), colonel (er) Blatt (UNP/82),

### 4 - Formations TAP de l'Armée de terre adhérentes à l'Entraide parachutiste

EM/BFST ( capitaine Brethous ), EM/11<sup>e</sup> BP (col ® DUHAR), CFIM ( adjudant-chef Jeanne), 1<sup>er</sup> RCP (caporal-chef Boumendil), 1<sup>er</sup> RTP ( chef d'escadron Le Bastard ,caporal-chef Laurent) , 1<sup>er</sup> RPIMa ( adjudant-chef Michaud ,caporal-chef Spierckel), 1<sup>er</sup> RHP ( major Thiolere ,Brigadier-chef Anselmo,brigadier-chef Yacob), 3<sup>e</sup> RPIMa (major Labatut ) , 3<sup>e</sup> RMAT (adjudant Jumbou ) , 8<sup>e</sup> RPIMa ( adjudant-chef Grémillet ) ; 13<sup>e</sup> RDP (adjudant-chef Spilmont et caporal-chef Do Amaral) , 17<sup>e</sup> RGP (adjudant-chef Jeanne ) , 35<sup>e</sup> RAP (adjudant-chef Delambily ,brigadier -chef Derby + délégation), ETAP (commandant Rojon), GSBdD /Toulouse ( adjudant Moreira), GSBdD Pau (adjudant Charlet), GSBdD Carcassonne ( adjudant Vignaudon ), GSBdD /Montauban (lieutenant Duthil) , CPIS (capitaine Paletou)

### 5 - Bureau de l'Entraide parachutiste

Généraux (2s) Jacops, Dary,  
Colonels (er), Duhar, Govin, Lafforgue,  
Major (er) Perrin, Adjudant-chef (er) Wacrenier

### 6- Correspondants départementaux de l'Entraide parachutiste

Caporal-chef (er) Gauchot (09), major (er) Loison (11) ,lieutenant-colonel (H) Midague (13), colonel (er) Jean (17), adjudant-chef (er) Poque (30), sergent Wenner (32), accompagné de messieurs Diana, Truilhe, Schwanke, lieutenant-colonel (er) Dupuy (33) adjudant-chef (er) Saget (64) , lieutenant-colonel (er) Delaval (65) ,capitaine (er) Labadens (81), monsieur Beuchat (90) accompagné de monsieur Goepfert

## ANNEXE 2

### PRESENTATION DES COMPTES AU 31 DECEMBRE 2015

L'Adjudant-chef (R) WACRENIER donne lecture des conclusions du rapport du commissaire aux comptes, le cabinet KPMG :

*« Dans le cadre de la mission de présentation des comptes annuels de l'association Entraide parachutiste pour l'exercice du 1<sup>er</sup> janvier au 31 décembre 2015 et conformément aux termes de notre lettre de mission en date du 28 février 2008, nous avons effectué les diligences prévues par les normes de présentation définies par l'ordre des experts comptables.*

*A la date de nos travaux qui ne constituent pas un audit et à l'issue de ceux-ci, nous n'avons pas relevé d'éléments remettant en cause la cohérence et la vraisemblance des comptes annuels. »*

Puis, il présente les résultats comptables de l'exercice 2015 (voir tableaux ci-dessous) après avoir précisé que le président de la fédération reviendra sur ces résultats et les commentera dans son rapport moral.

| <b>COMPTE DE RESULTATS AU 31/12/2015</b> |                         |
|--|-------------------------|
| <b>Contributions et dons</b>             | <b>253 542 €</b>        |
| <i>Secours accordés</i>                  | <i>-260 101 €</i>       |
| <i>Dépenses de fonctionnement</i>        | <i>-14 147 €</i>        |
| <i>Amortissement matériels</i>           | <i>-313 €</i>           |
| <b><u>RESULTAT D'EXPLOITATION</u></b>    | <b><u>-24 969 €</u></b> |
| <b>Produits financiers</b>               | <b>23 469 €</b>         |
| <b>RESULTAT NET :</b>                    |                         |
|  | <b>-1 500 €</b>         |

| <b>EXECUTION DU BUDGET 2015</b> |                   |                 |                 |                |
|---------------------------------|-------------------|-----------------|-----------------|----------------|
| <b>RUBRIQUES</b>                |                   | <b>Prévu</b>    | <b>Réalisé</b>  | <b>Écart</b>   |
| <b>RECETTES</b>                 | Contributions     | 230 000         | 219 864         | -10 136        |
|                                 | Revenu financiers | 25 000          | 23 469          | -1 531         |
|                                 | Dons              | 25 000          | 29 728          | +4 728         |
|                                 | <b>Total</b>      | <b>280 000</b>  | <b>273 061</b>  | <b>- 6 939</b> |
| <b>DEPENSES</b>                 | Secours           | -265 000        | -260 101        | +4 899         |
|                                 | Fonctionnement    | -14 000         | -14 147         | -147           |
|                                 | Amortissement     | -1 000          | -313            | +687           |
|                                 | <b>Total</b>      | <b>-280 000</b> | <b>-274 561</b> | <b>+5 439</b>  |
|                                 |                   |                 | <b>- 1 500</b>  | <b>-1 500</b>  |

### ANNEXE 3

Sont élus ou réélus pour 3 ans au conseil d'administration :

|                                 |                                  |
|---------------------------------|----------------------------------|
| Colonel (ER) DUHAR Pascal       | Représente les anciens           |
| Major (ER) PERRIN Hervé         | représente les anciens           |
| Adjudant-chef MORANT Valéry     | représente EM 11ème BP           |
| Caporal-chef BOUMENDIL Jérôme   | représente 1er RCP               |
| Capitaine CARDON olivier        | représente 1er RPIMa             |
| Brigadier-chef LAURENT Stéphane | représente 1er RTP               |
| Capitaine TANASOIU Cristi       | représente 2ème REP              |
| Major LABATUT Jean-François     | représente 3ème RPIMa            |
| Adjudant-chef DELAMBILLY Antony | représente 35e RAP               |
| Brigadier-chef YACOB Stéphane   | Représente 17 <sup>ème</sup> RGP |
| Adjudant-chef SANJAREVSKY Eddie | représente 3ème RMAT             |
| Adjudant MOREIRA Sabrina        | représente GSBDD Tlse            |
| Adjudant GHARBI Haykel          | représente GSBDD Pau             |

#### Élection au Bureau

|                           |            |
|---------------------------|------------|
| Colonel (ER) DUHAR Pascal | Secrétaire |
| Major PERRIN Hervé        | Secrétaire |

## ANNEXE 4

### RAPPORT MORAL DE L'ANNEE 2015

Avant de commencer ce rapport moral, je voudrais adresser mes remerciements, sans les nommer, au bureau de l'Entraide qui œuvre sans relâche pour faire fonctionner notre fédération. Au cours de cette année, j'ai pu, à nouveau, mesurer et apprécier leur compétence et leur disponibilité sans faille. Sans eux, rien ne se fait. Je ne saurais oublier notre vice-président parisien qui représente l'Entraide en de nombreuses circonstances et met à notre service son précieux réseau.

Je voudrais également associer à ces remerciements :

- Les membres du conseil d'administration qui, malgré un rythme opérationnel intense sont les relais de l'Entraide dans les régiments,
- Nos correspondants départementaux qui forment un maillage territorial irremplaçable
- Sans oublier, bien sûr les chefs de corps et les Amicales qui sont le cœur de l'Entraide.

Enfin, Je voudrais remercier particulièrement le général de division Daniel ROUDEILLAC, président de l'Entraide parachutiste pendant 8 années et qui a accepté d'être le président d'honneur de notre assemblée.

L'Entraide parachutiste se porte bien mais il faut rester vigilant. Comme vous l'avez vu, ses comptes sont sensiblement à l'équilibre grâce à l'action de tous.

J'articulerai mon propos en cinq points :

- ↳ Tout d'abord, je tirerai quelques enseignements de l'exécution du budget 2015,
- ↳ Puis j'aborderai la gestion saine et prudente de notre réserve d'intervention,
- ↳ Avant d'évoquer les nombreuses actions conduites en 2015.
- ↳ Je ferai ensuite une digression sur le séminaire des Entraides organisé par la CABAT et le GMP, qui s'est tenu au début du mois de février aux Invalides en présence du CEMAT. Je crois utile d'élargir un peu nos horizons et de prendre conscience des priorités de l'armée de terre en ce domaine.
- ↳ Je vous proposerai enfin le budget de l'année 2016 ainsi que les projets qui s'y rattachent.

#### 1. TOUT D'ABORD L'ANNEE 2015

##### **11 - A l'inverse de l'année dernière, ce qui caractérise l'année 2015, c'est :**

- ↳ **Une baisse des contributions**, en particulier des formations d'active (-32 000€). Je n'attribue pas cette baisse à une quelconque indifférence vis-à-vis de l'Entraide mais plutôt à un rythme intense d'activités, en particulier l'opération SENTINELLE qui a mobilisé toutes les formations, surtout au deuxième semestre. Il y a, peut-être, également un peu de négligence car certaines contributions sont arrivées en janvier 2016 et n'ont pu être prises en compte sur le budget 2015.

**Il importe donc de redresser cette situation si l'Entraide veut pouvoir poursuivre sa mission dans de bonnes conditions.**

- ↪ **L'apport substantiel des produits financiers (25 000€ de dividendes versés)** qui font désormais partie du budget normal de l'Entraide et qui permettent d'équilibrer nos comptes ;
- ↪ **Une augmentation des dons exceptionnels grâce en grande partie à la belle réussite du concert organisé par le général SALAÛN à « la Halle aux grains » au mois de décembre 2014 et qui a permis de récolter plus de 21 000€, la même somme allant à Terre Fraternité.**

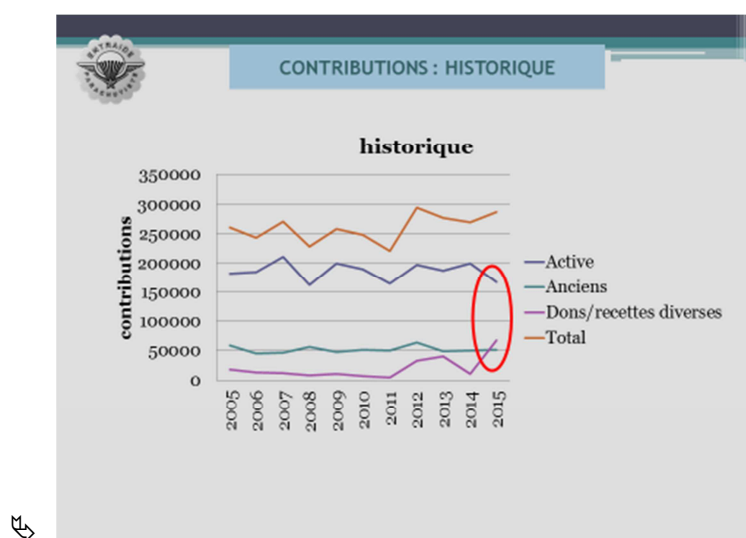

**C'est donc l'apport des produits financiers et des dons exceptionnels qui a permis de compenser la baisse des contributions.**

Nous avons également observé **une baisse des secours** due, en particulier et c'est heureux, à un nombre moins élevé de décès, 9 au lieu de 13. La répartition est, cette année, à peu près égale entre formations d'active et Anciens.

Il faut d'ailleurs relativiser la notion « d'ancien » car il s'agit souvent de « jeunes anciens » ayant quitté leur régiment depuis peu et se trouvant dans une situation difficile.

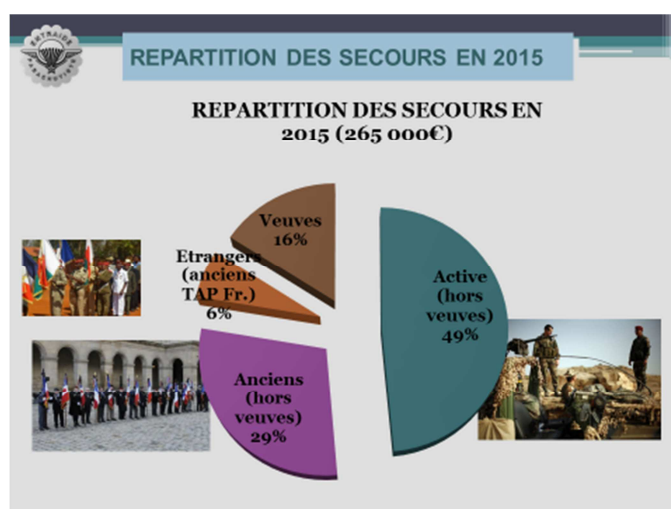



A noter que l'aide à nos Anciens africains a été supérieure aux années précédentes en raison du cyclone CHEDZA qui avait ravagé Madagascar en début d'année.

## **2 - LA RESERVE D'INTERVENTION.**

Je vous rappelle que le but de cette réserve est :

- ↳ Prioritairement d'être en mesure de faire face à des pertes massives, par exemple un accident aérien,
- ↳ Ensuite, d'affecter les revenus des produits financiers aux secours, ce qui a permis de présenter des résultats à l'équilibre.

La réserve d'intervention est répartie en trois placements sous forme de SICAV dans trois établissements financiers différents :

- La banque HSBC
- La Financière d'Orion
- La banque postale.

Ces placements, « de père de famille », sont peu exposés aux risques, ce dont nous nous félicitons en cette période particulièrement troublée sur les marchés financiers.

### **2.1 LA BANQUE HSBC**

|  |
|--|
| <b>Montant au 31/12/2015 = 484 480 €</b> |
|--|

Plus ancien placement de l'Entraide, il s'agit d'un mandat « taux géré », essentiellement à base d'obligations gouvernementales de la zone euro. Sa valorisation a été faible en 2015 mais nous n'avons pas perdu d'argent.

### **2.2 La FINANCIERE D'ORION**

|   |
|---|
| <b>Montant au 31/12/2014 : 500 000€</b> |
|---|

Il s'agit, là encore d'un placement obligataire, intitulé AGATE mais à versement de coupons annuels.

L'investissement initial de **500 000€**, effectué en avril 2014, est garanti pendant cinq ans durant lesquels intervient chaque année le versement d'un coupon de 25 000€. C'est donc un placement fort intéressant.

## 2.3 LA BANQUE POSTALE

**Montant = 224 496 €**

La SICAV de la Banque postale a gagné un peu plus de 2% au cours de l'année. C'est donc un résultat moyen mais qui a permis de consolider nos avoirs, l'inflation étant pratiquement nulle.

Il convient d'y ajouter notre CCP qui était, au 31 décembre, de 133 885€. Il s'est enrichi depuis.

**La richesse de l'Entraide au 31 décembre 2015 était donc de 1 210 971€** pour sa réserve d'intervention à laquelle il convient d'ajouter **133 885 €** sur son compte courant, c'est-à-dire un total de **1 344 856 €**.

**En résumé, notre réserve d'intervention est saine même si les résultats de cette année sont modestes. La richesse globale de l'Entraide est équivalente à celle de l'an dernier.**

### 3. ACTIONS CONDUITES EN 2015

**219 actions d'entraide ont été réalisées au cours de l'année 2015** dont une centaine en direction de nos veuves au moment de Noël.

Je vais vous en donner quelques exemples :

Ce sont bien sûr **les décès, les blessés et les malades** qui sont notre priorité 1 : c'est la raison d'être de l'entraide.

- ↳ Les 9 décès que nous avons eus à déplorer l'ont été par accident et par maladie. Je dois à la vérité de vous dire qu'il y a eu également quelques suicides qui sont, sans doute, à rapprocher des blessés psychiques, conséquences des opérations. J'y reviendrai.
- ↳ S'agissant des blessés physiques, on constate que plusieurs années après la blessure, des besoins nouveaux peuvent apparaître comme la nécessité de disposer d'un véhicule adapté, ce qui nous est arrivé à deux reprises.
- ↳ Les secours aux malades concernent plutôt les Anciens, souvent dans un état d'extrême précarité. Le moindre grain de sable (hospitalisation, perte d'autonomie) dans un budget plus que serré peut entraîner la chute. Nous en avons des exemples toutes les semaines. Là, je veux, à nouveau insister sur l'efficacité du réseau des amicales et des correspondants départementaux qui font, non seulement remonter l'information mais qui constituent des dossiers permettant de prendre rapidement une décision adaptée.

Autres domaines dans lesquels, nous avons agi :

- ↳ En cas de **catastrophes naturelles ou accidentelles** : (inondations et incendies) : bien sûr il y a les assurances mais les remboursements sont longs à parvenir et parfois, il faut remplacer dans l'urgence un frigidaire ou une cuisinière.

Nous avons eu également à apporter notre soutien à nos Anciens de Madagascar, comme je l'ai évoqué tout à l'heure.

↳ S'agissant de **la reconversion**, de nombreux dispositifs existent et ce n'est pas la vocation de l'Entraide de s'impliquer dans cette mission. Cependant dans quelques cas, nous avons été obligés d'intervenir en urgence pour pallier des retards ou des insuffisances. Je serai heureux d'entendre les représentants de l'ONAC sur cette question tout à l'heure.

↳ **Surendettement** : l'Entraide n'est ni une banque ni une assurance et chacun doit être responsable de ses actes. Le principe est donc de ne pas accorder de secours en cas de surendettement. Il arrive cependant que celui-ci conduise à des situations de détresse : coupure d'électricité, expulsion du logement. Nous ne pouvons laisser personne dans la rue.

↳ Dans un autre ordre d'idée, nous avons apporté notre contribution au prix des blessés de l'armée de terre dans le cadre du concours organisé par le magazine TIM au cours de l'été ainsi qu'au financement du raid « *Dream Vercors* » organisé par le club sportif de l'Institution nationale des Invalides. Ce fut une superbe épreuve dont la vidéo se trouve sur notre site internet.

↳ **L'Entraide** a également assuré le préfinancement du CD créé par le CFIM de la 11<sup>ème</sup> BP avec des représentants de tous les régiments dont **l'intégralité des bénéfiques** sera reversée à l'Entraide. Je vous invite donc à acheter en masse ce CD d'excellente qualité.

↳ Nous avons également financé un tapis roulant destiné à la rééducation des blessés de l'HIA Robert PICQUE de Bordeaux parce qu'une grande partie des patients en rééducation viennent de nos deux brigades.

↳ Je vous rappelle également l'aide que nous apportons **aux veuves et orphelins, en particulier au moment de Noël**. Mais cette année, nous avons fait plus. Comme je m'y étais engagé devant vous l'année dernière, nous avons signé une convention avec l'ADO pour l'attribution de bourses d'études à nos orphelins. L'Entraide versera, chaque année, **20 000€** à l'ADO qui, par un effet multiplicateur permettra d'accorder des bourses **aux** jeunes âgés de 6 à 23 ans (sur conditions de ressources) adaptées au niveau scolaire (400€ pour un élève de primaire, 500€ pour un collégien, 600 € pour un lycéen et 1200€ pour un étudiant).

↳ Enfin, comme je m'y étais également engagé l'année dernière, nous avons, après quelques difficultés, modernisé notre site Internet grâce en particulier au colonel GOVIN.

Voilà, cet inventaire un peu à la Prévert avait pour but non seulement de vous rendre compte de l'utilisation faite de votre argent mais également de vous montrer la diversité des activités de l'Entraide.

Avant de vous faire un bref compte rendu du séminaire des Entraides, je voudrai, à nouveau saluer le soutien indéfectible que nos amis des Ailes brisées apportent aux familles des parachutistes blessés ou décédés en service aérien commandé.

#### **4. LE SEMINAIRE DES ENTRAIDES**

Le 4 février s'est tenu aux Invalides, le séminaire annuel des Entraides Terre. Organisé par la CABAT et présidé par le général CEMAT, ce séminaire a rassemblé l'ensemble des Entraides mais également les généraux, commandant les Ecoles d'armes en tant que « pères des armes ».

Je voudrais souligner la parfaite entente qui existe entre Terre Fraternité et l'Entraide parachutiste. Nous avons mené ensemble un certain nombre de projets communs lourds comme le financement de véhicules adaptés ou des équipements destinés à la rééducation des blessés.

Le général THORETTE est venu à Toulouse recevoir la moitié des bénéfices du concert que j'évoquai tout à l'heure. Là aussi, l'union fait la force !

Ce séminaire a permis un échange de vues entre les différentes Entraides mais surtout de prendre en compte les soucis de la CABAT, donc de l'armée de terre pour l'année en cours. Je pense que nous pouvons nous sentir tous concernés.

C'est, sans aucun doute, le problème des blessés atteints de **syndromes post-traumatiques qui est la priorité du CEMAT**. 1330 soldats de l'armée de terre, tous grades confondus, sont atteints. Tous les théâtres sont frappés mais, c'est le conflit en Afghanistan qui a engendré le plus de blessés SPT. Pour la grande majorité d'entre eux, ils ne peuvent ni ne veulent plus servir dans l'armée de terre, contrairement aux blessés physiques qui ne souhaitent qu'une chose, retrouver leur régiment.

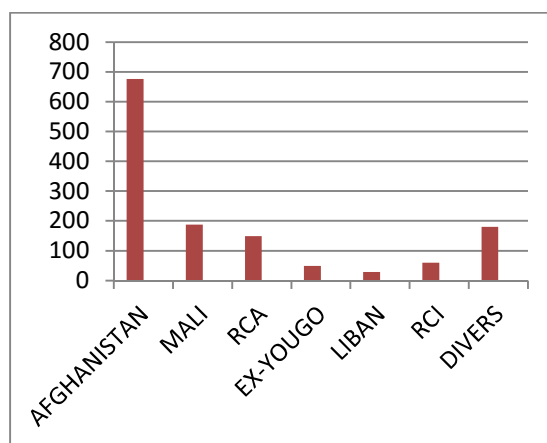

Ce constat, sévère, a amené l'armée de terre à s'orienter dans deux directions :

- **La réinsertion professionnelle**
- **Une meilleure attention portée à l'entourage familial.**

A travers l'**opération OMEGA**, l'armée de terre veut conquérir puis fidéliser des grandes entreprises, des PME, des artisans en mesure de proposer des offres d'emploi adaptées aux

profils des blessés de guerre. Le projet est complexe mais ambitieux : bilan de compétence, période d'immersion gratuite, suivi médical, stage tutoré, etc. Plusieurs CDI ont déjà été signés dans des entreprises partenaires de la défense, mais ce n'est qu'un début...et ce n'est pas gagné !

*Terre Fraternité* participe à cette opération en finançant les frais d'hébergement et d'alimentation.

A côté de cet accompagnement professionnel, l'effort est porté sur **l'entourage familial** qui est souvent mis à rude épreuve. Les épouses, compagnes, enfants, ne reconnaissent plus leur mari, compagnon ou père. Les périodes d'abattement succèdent aux périodes d'agressivité.

La CABAT a donc confié à des épouses de blessés SPT la réalisation de carnets destinés aux conjoints et aux enfants, comme vous le voyez sur cette planche, pour expliquer et essayer de comprendre...



On le voit, ces questions sont essentielles, et l'Entraide para a pris en compte ces préoccupations dans ses objectifs 2016 que je vais maintenant vous présenter.

## 5. LE BUDGET PREVISIONNEL 2016

Compte tenu de la convention signée avec l'ADO et qui nous engage à hauteur de 20 000€, nous vous proposons d'augmenter le budget prévisionnel 2016 d'autant et de le faire passer à 300 000 €. C'est un budget ambitieux mais :

- Nous sommes sûrs de disposer d'au moins 25 000 € de produits financiers puisqu'ils sont versés chaque année au mois d'avril ;
- Nous sommes également pratiquement certains de disposer de 25000 € de « dons et opérations spéciales » puisque le concert organisé par la 11<sup>ème</sup> BP au mois d'octobre prochain devrait rapporter la même somme que l'année précédente.

| RECETTES                     |                  | DEPENSES                |                  |
|------------------------------|------------------|-------------------------|------------------|
| <b>CONTRIBUTIONS</b>         |                  | <b>SECOURS</b>          |                  |
| TAP                          | 180 000 €        | TAP                     | 180 000 €        |
| ANCIENS                      | 50 000 €         | ANCIENS FAMILLES VEUVES | 85 000 €         |
|                              |                  | CONVENTION ADO          | 20 000 €         |
| <b>S/TOTAL</b>               | <b>230 000 €</b> | <b>S/TOTAL</b>          | <b>285 000 €</b> |
| PRODUITS FINANCIERS          | 25 000 €         | AMORTISSEMENT           | 1 000 €          |
| DONS ET OPERATIONS SPECIALES | 45 000 €         | FONCTIONNEMENT          | 14 000 €         |
| <b>S/TOTAL</b>               | <b>70 000 €</b>  | <b>S/TOTAL</b>          | <b>15 000 €</b>  |
| <b>TOTAL</b>                 | <b>300 000 €</b> | <b>TOTAL</b>            | <b>300 000 €</b> |

**Ce budget implique cependant que tout le monde soit au rendez-vous, corps, amicales et Anciens car, je dois dire que les deux premiers mois de l'année ont démarré « sur les chapeaux de roue » !!**

J'en viens maintenant aux objectifs particuliers de cette année :

**51.** J'ai évoqué à plusieurs reprises la convention que nous avons signée avec l'**ADO** en début d'année après l'accord obtenu lors du deuxième conseil d'administration de l'année dernière.

L'encre est encore fraîche. Il nous faut maintenant le faire vivre. C'est donc notre premier objectif.

**52.** Le deuxième, et sans doute le plus important, est de porter notre effort sur les **blessés, en particulier SPT**, qui quittent ou sont sur le point de quitter l'Institution. Affectés au Groupement de soutien des personnels isolés, ils sont, le plus souvent laissés seuls avec leurs difficultés et il arrive qu'ils en viennent aux dernières extrémités comme nous avons eu à le déplorer dans un régiment il y a peu de temps. Nous sommes tous concernés : régiments, Amicales et, aujourd'hui l'ONAC. Pour reprendre une expression à la mode, il ne doit pas y avoir de trous dans la raquette.

**53.** Le troisième objectif, et je viens de le citer, est d'approfondir nos liens avec l'**ONAC** avec qui nous avons déjà initié des actions l'année dernière, en particulier avec le service départemental de la Haute-Garonne. Nous nous inscrivons totalement dans le cadre du protocole signé par l'ONAC et l'armée de terre. C'est pourquoi nous nous réjouissons que ses représentants soient là aujourd'hui au milieu de nous.

## CONCLUSION

J'arrive au terme de ce rapport moral, sans doute trop long mais il y a tant de choses à dire, tant de choses à faire pour notre grande famille parachutiste. Je reprendrai simplement une citation du général DECORSE, fondateur de l'Entraide, retrouvée dans un article de bétet rouge de 1977 :

*« L'entraide parachutiste est sans contexte une manifestation concrète et sans doute exceptionnelle de l'esprit de solidarité qui nous lie par-delà les écarts de l'âge... Elle est aussi un lieu de rencontre entre les parachutistes d'hier et ceux d'aujourd'hui ».*

C'est ce que nous faisons ce matin.

Aujourd'hui, j'estime que notre Fédération se porte bien. Ses finances sont saines et équilibrées, ses actions reconnues grâce à l'action de tous et les projets ne manquent pas. Nous comptons sur vous et **sommes prêts à poursuivre l'œuvre entreprise si vous nous en donnez le quitus.**

|   |
|---|
| <b>L'assemblée générale a approuvé le rapport moral et le projet de budget 2016</b> |
|---|

\*\*\*

## ANNEXE 5

### AUTRES INTERVENTIONS

#### COLONEL MARCHAND, COMMANDANT LE 35<sup>ème</sup> RAP

Après avoir rapidement présenté les transformations en cours dans son régiment, le chef de corps a évoqué, avec beaucoup de hauteur de vue, la problématique de l'opération SENTINELLE et ses conséquences en matière de maintien de la capacité opérationnelle de son régiment.

#### LES REPRESENTANTS DE L'ONAC

Après avoir évoqué dans une vidéo de grande qualité le centenaire de l'ONAC-VG, les représentants de l'Office ont insisté sur les changements en cours dans leur organisation, la priorité étant désormais donnée à la « génération OPEX » ainsi que le traitement des dossiers de nos blessés physiques ou atteints de syndromes post-traumatiques.

Ils ont manifesté le souhait de se rapprocher des Amicales régimentaires et de l'Entraide parachutiste.

#### GENERAL LIOT DE NORBECOURT, COMMANDANT LA BFST

Le COMBFST a tenu à rappeler, par sa présence, l'importance de l'Entraide pour l'ensemble de la communauté parachutiste.

Evoquant la BFST, il a insisté sur sa volonté de faire des personnels de la BFST, non pas des athlètes de haut niveau ne pensant qu'à leurs performances individuelles mais des combattants aguerris, certes professionnels de haut niveau mais possédant, avant tout, un esprit de cohésion indispensable dans les situations difficiles du combat des forces spéciales.

Il a enfin défini une forme de « deuxième cercle » de la BFST par la nécessité de disposer, par contrat, de capacités particulières existant dans un certain nombre de régiments de la Force terrestre mais dont la brigade n'a pas un usage permanent.

#### COLONEL DUHAR, CONSEILLER RESERVES DU GENERAL COMMANDANT LA 11<sup>ème</sup> BP

Le colonel DUHAR a présenté les transformations en cours à la 11<sup>ème</sup> BP, l'échelon national d'urgence et le futur Pôle national des opérations aéroportées.

#### GENERAL DE DIVISION (2S) ROUDEILLAC PRESIDENT D'HONNEUR

Mon propos s'inscrit dans la logique de ce que nous a dit le Général COMFST, que je remercie donc de m'avoir ainsi "ouvert la porte" en quelque sorte.

Mes chers camarades, le paradoxe des vieux messieurs est souvent de se croire toujours jeunes...jusqu'au jour où... ils sont conviés à conclure les travaux d'une Assemblée générale



d'une Fédération dont l'action s'exerce tout autant en faveur de jeunes hommes et femmes que d'Anciens.

Alors MERCI mon cher Président de donner l'occasion de dire tout le bien qu'il pense de l'Entraide Para à l'un de ses vieux serviteurs!

Et je voudrais placer d'emblée mon propos sous le signe de la FIERTE qui sera donc le maître mot de mon laïus.

Car j'ai cru comprendre, qu'il y a peu encore, le mot FIERTE était un "gros mot", une sorte d'incongruité relevant d'un autre âge, mais je constate depuis quelque temps avec satisfaction que l'émergence d'une menace permanente fait réapparaître le mot FIERTE dans les propos des hommes en charge du devenir de la Nation.

Oui mes chers camarades je sais que vous êtes FIERS de ce que vous êtes, FIERS de la spécificité de votre statut et de vos missions et FIERS de ne pas vous laisser enfermer dans ce qui a trop souvent été présenté à ma génération comme étant la panacée: je veux dire "le cœur de métier", un cœur de métier dont le poids grandissant de la technologie risquerait de vous éloigner de l'Homme.

Je sais aussi que vous êtes FIERS de vos parachutistes et de vos cadres. Ils le méritent et ils exerceront d'autant mieux leur mission, qu'ils seront FIERS eux-mêmes, FIERS de vous et FIERS de n'avoir qu'une seule ambition: Servir sans se servir!

Puis-je vous dire que je suis FIER moi-même de vous adresser ces quelques mots aujourd'hui, étant avec les généraux ici présent, de Courrèges, Collignan, Le Page, les derniers sans doute dans cette salle à avoir entendu s'exprimer de vive voix sur l'Entraide Parachutiste, deux de ses pères fondateurs.

Ces hommes avec d'autres, que je ne peux tous citer ici, ont su mettre sur les rails une œuvre dont vous pouvez être FIERS aujourd'hui, comme je le fus aussi d'avoir eu l'honneur de succéder au généraux Caillaux et Party et de précéder dans la fonction les généraux Zammit et Jacops.

Ce que j'ai entendu ce matin m'a en outre conforté dans cette FIERTE, car notre collectivité parachutiste ne peut qu'être FIERE de l'Entraide qui nous rassemble dans cette salle.

FIERE de l'Entraide parce qu'elle reste fidèle à ses valeurs et à ses principes tout en sachant s'adapter aux exigences du temps.

Quelles sont donc ces valeurs et ces principes ?

La compassion d'abord aux souffrances de vos frères d'armes et de leurs familles, mais une compassion raisonnée,

L'indépendance ensuite, qui vous permet d'agir sans pression extérieure. Les décisions prises sont les vôtres et c'est en cela que votre participation aux réunions du conseil d'administration est importante comme l'est votre présence aujourd'hui dans cette salle,

La rigueur de gestion aussi qui n'exclue pas la souplesse dans l'action mais qui bien au contraire la favorise,

Je n'oublie pas non plus la rapidité et la simplicité du fonctionnement quotidien de l'Entraide qui s'affranchit de tout formalisme par trop contraignant,

La permanence enfin, car 24h/24h, l'équipe dirigeante de l'Entraide est prête à répondre aux demandes des chefs de Corps et à celles des correspondants territoriaux, dont il faut aussi saluer ici l'action au quotidien.

A ceux qui sont présents dans cette salle, je dis donc "soyez FIERS également de ce que vous faites pour l'Entraide Para", car vous redonnez des motifs de fierté à ceux qui vous ont tendu la main.

Mais vous pouvez aussi être FIERS des facultés d'adaptation de l'Entraide para aux exigences du temps.

Chaque équipe dirigeante a apporté sa pierre à cet égard.

Les pères fondateurs que je saluais précédemment seraient certainement surpris de constater que leur enfant est devenu un adulte épanoui au meilleur sens du terme.

Il serait trop long d'inventorier ici les évolutions heureuses de l'Entraide au fil des années, évolutions dans l'organisation, dans les outils de fonctionnement, dans l'ouverture intelligente à d'autres associations, l'évolution des capacités financières et du champ d'intervention de l'Entraide et je pense notamment à ce qui a été dit ce matin au sujet de l'intervention de l'ADO et de l'ONAC.

Mes chers camarades de l'équipe dirigeante vous pouvez être d'autant plus FIERS de ce que vous faites, que votre engagement se fait dans la discrétion, sans ordre du jour, sans drapeau, sans manifestation publique si ce n'est celle qu'impose votre présence ponctuelle dans les Corps pour rappeler le devoir d'Entraide qui s'impose à tous.

Je conclurai ce laïus par deux brèves anecdotes:

La première montre que la fierté passe souvent par des petites choses dans notre métier, la seconde témoigne de la force de cette fierté, acquise dans nos rangs, tout au long d'une vie d'homme.

Il se trouve que la nature m'a heureusement doté, quand on est parachutiste, d'une petite taille, ce qui m'a permis de ne pas trop souffrir à l'atterrissage avec nos vieux parachutes, mais cette petite taille m'a souvent conduit à sortir des magasins d'habillement militaire assez mal fagoté, du fait de pantalon trop longs, de rangers trop grandes ou de couvre-chef ridicules...allez donc être FIER en sortant de la caserne et en passant devant un miroir!

J'ai donc veillé dans mes commandements à ce que chacun de mes parachutistes ne soit pas obligé de retrouver sa fierté, en devant déboursier la moitié de sa solde chez un maître tailleur ou au foyer régimentaire pour se retrouver à l'aise dans ses rangers et FIER d'être Parachutiste. *Car la fierté de nos paras peut aussi passer par là!*

La seconde anecdote montre que cette fierté peut être *l'épine dorsale de toute une vie.*

Je participe dans quelques jours à un regroupement de jeunes anciens parachutistes ayant vécu les mêmes aventures et dont ils témoignent aujourd'hui en disant qu'ils sont FIERS de ce qu'ils ont pu faire et de ce qu'ils ont été. Ces jeunes anciens qui frisent la cinquantaine aiment ainsi à venir une fois l'an retremper leur fierté dans un rassemblement initié par l'un des leurs, rassemblement sans formalisme mais régénérateur.

Merci mes chers camarades d'avoir eu encore le courage en finale de cette assemblée générale, d'écouter ce vieux Monsieur, qui dès en sortant ira en répétant : "Restons FIERS"!

Gal de Division (2S) D. Roudeillac  
Ancien chef de section au 3° RPIMa  
Ancien Cdt du 3° RPIMa  
Ancien CEM de la 11° DP/44° DMT  
Ancien Gal Cdt le GAP